

RoboRoboリクルーティング 応募者情報自動取込機能 のご紹介

オープン株式会社

すべてのワークフローをデジタル化

RoboRoboリクルーティングとは？

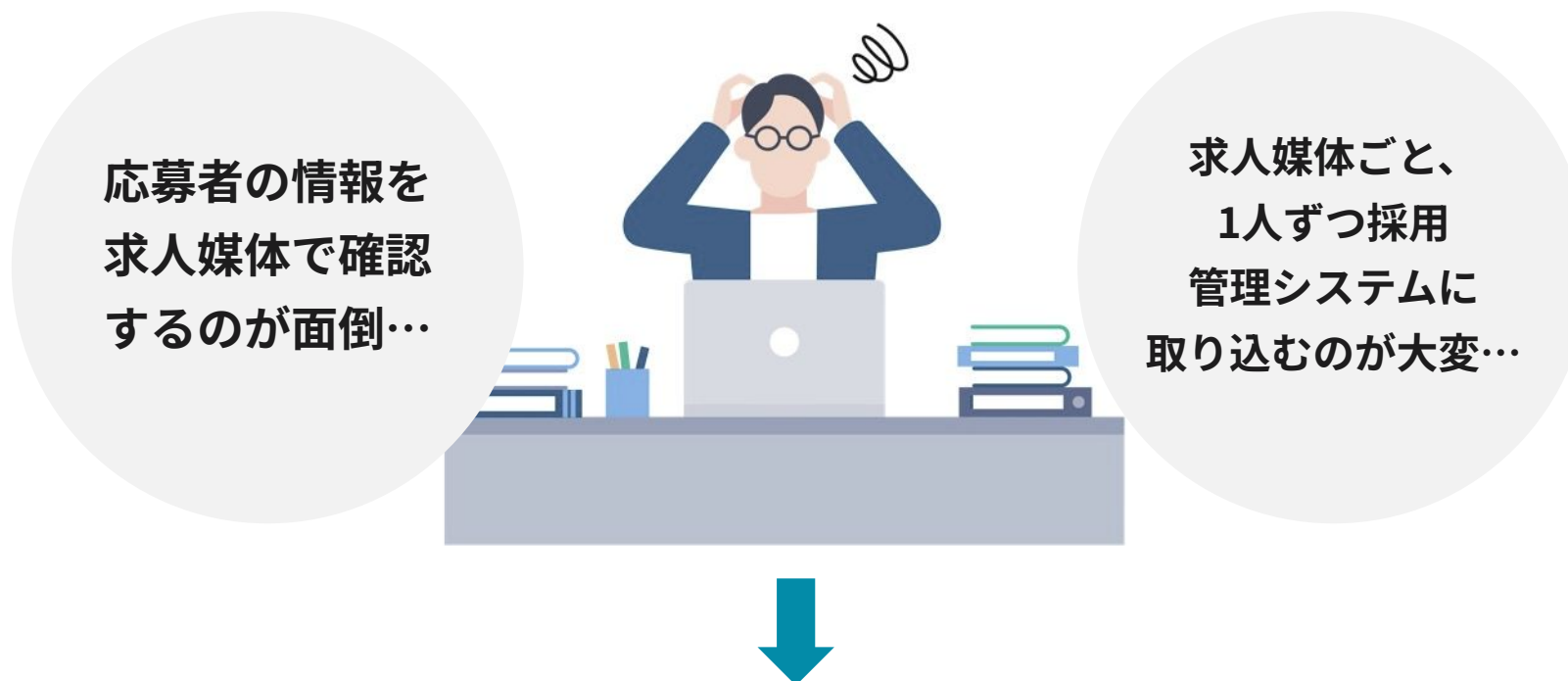

**RoboRoboリクルーティングは、このような作業を自動で実行するサービスです
今までの面倒な作業時間の大幅な削減できます**

求人媒体からHRMOS採用に応募者情報を自動で転記することで、
以下の既存業務を大幅に削減します

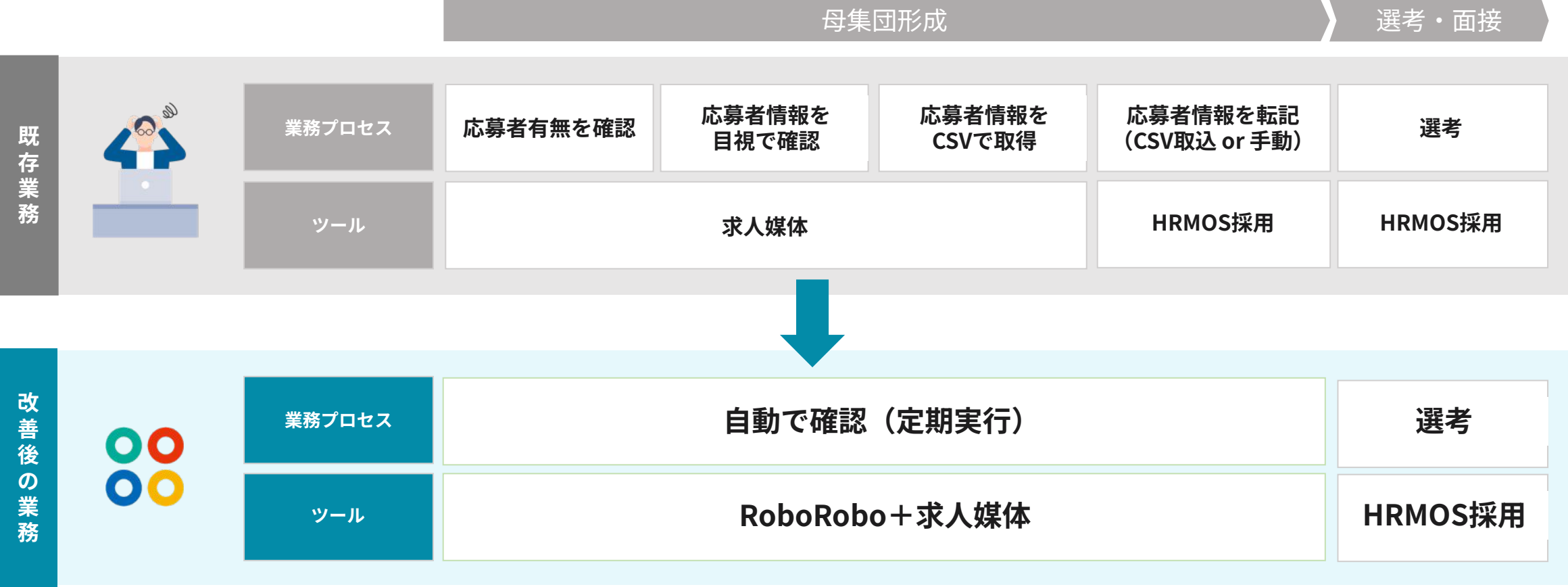

創出される費用対効果

1ヶ月100名の取込で、年間60万円・200時間の削減が可能です

『取込人数』100名/月（1,200名/年）の場合

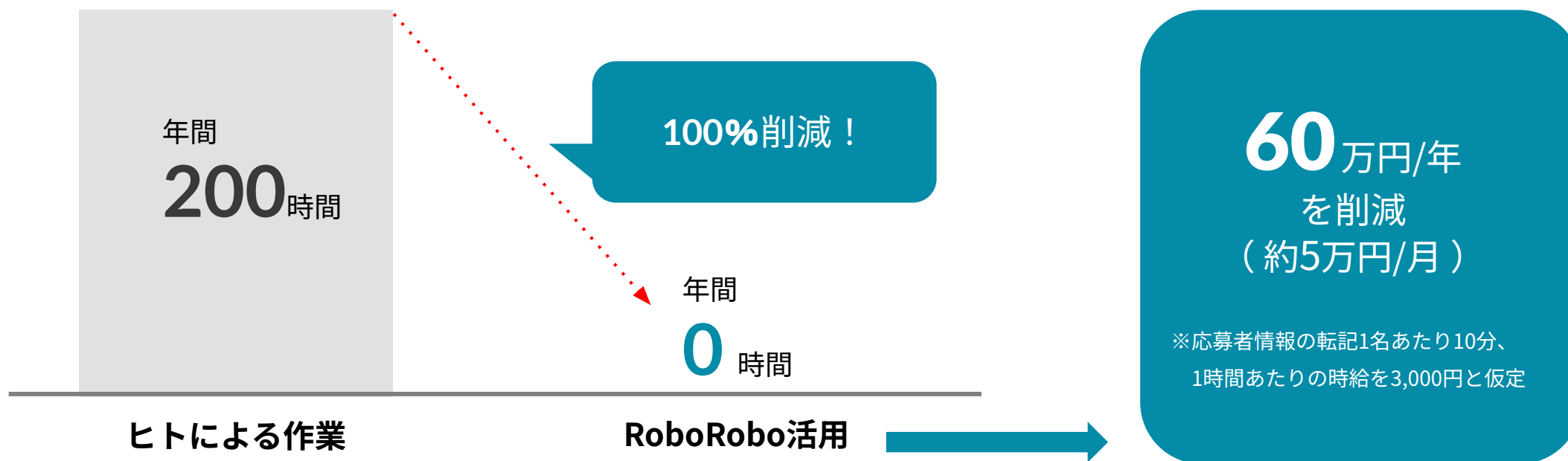

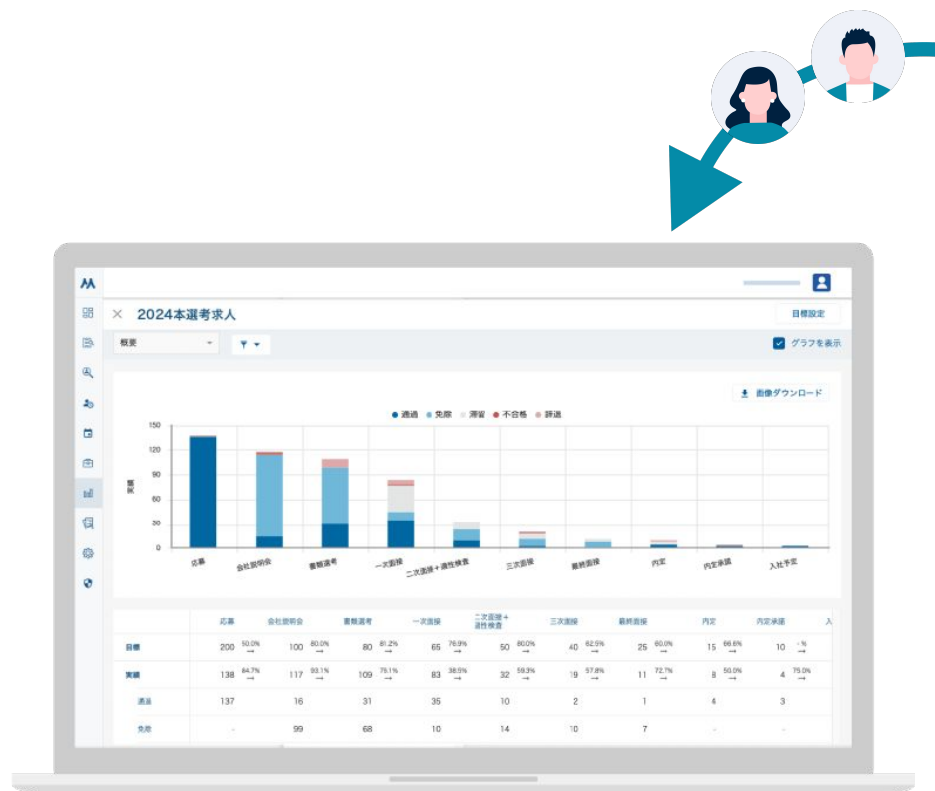

「HRMOS採用新卒エディション」と連携できる求人媒体

- dodaキャンパス
- doda
- Offerbox
- iroots
- マイナビ転職
- マイナビ新卒
- Wantedly
- YOUTRUST
- ビズリーチ
- エン転職
- エン転職ダイレクト
- type

- 女の転職
- AMBI
- engage
- Forkwell
- Green
- 転職ドラフト
- Openwork
- ワンキャリア
- キミスカ
- キャリタス

- paiza転職
- ジョブメドレー
- ウェルミージョブ
- バイトル
- Findy
- Airwork
- LAPRAS
- ミドルの転職

応募者を毎日
自動取り込み



簡単に、すぐに、安価に利用開始できます

簡単

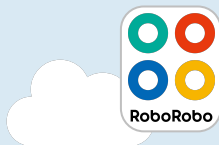

利用したい求人媒体を選び、
ログイン情報を設定するだけ

すぐ

0
day

設定完了後、
すぐに利用が可能

安価



初期手数料・開発費用ゼロ、
HRMOS採用向けの特別料金も

初回設定の流れ：カンタン2ステップ

※中途エディション・新卒エディション共通

※契約後に送付されるRoboRoboログイン用ID/PWと設定資料をもとにお客様ご自身で設定作業を行って頂く形になります。



ログイン

Step.1 アカウント設定

- ・HRMOS採用のログイン情報を入力
- ・連携媒体を選択、ログイン情報を入力

HRMOS（中途） アカウント設定

HRMOS（管理者）ログイン情報

ログインID

test_1

パスワード

.....

求人媒体 アカウント設定

☒ 連携を有効にする 削除

お使いの求人媒体を選択してください

カイゴジョブ_001

求人媒体ログイン情報

ログインID

test2

パスワード

.....

[+ 求人媒体を追加](#)

次へ

Step.2 連携設定

- ・取込完了時の通知を受け取るメールアドレスを入力

自動取込開始

配信先メールアドレス設定

ロボットの作業が完了した際に、ロボットから完了報告メールをお送りします。
送信先メールアドレスを入力してください。

To: 必須

s.numasawa@open-associates.com

Cc:

s.numasawa.aa@gmail.com

連携開始日設定

候補者情報を連携する開始/終了日を設定してください。

開始日: 必須

2022/10/28

終了日:

2023/09/28

連携時間設定

候補者情報を連携する時間を設定してください。

連携1回目 必須

18 : 00

連携2回目 必須

18 : 00

戻る 次へ

連携開始日・終了日が設定可能です。

連携時間の設定：
デフォルトでは1日2回、5:00／13:00に
自動で取込を行います。

1回目・2回目のそれぞれについて
任意の時間を30分単位で指定可能です。

1. 求人媒体から応募者情報を自動取得

2. HRMOS採用で取込可能な形式に自動変換

3. HRMOS採用に自動取込

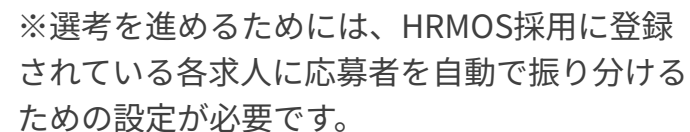

料金プラン（マイナビ新卒を除く）

HRMOS採用をご利用のお客様向けに、
特別料金を設定いたしました

年間取込人数	年間費用	1名あたりの単価	年間取込人数を超えた場合の 超過単価
NEW! 300名 /年	75,000円 54,000 円	250円 180 円	300円 /名
600名 /年	150,000円 108,000 円	250円 180 円	180円 /名
1,800名 /年	450,000円 180,000 円	250円 100 円	100円 /名

※税抜き価格になります

料金プラン（マイナビ新卒）

HRMOS採用をご利用のお客様向けに、
特別料金を設定いたしました

取込人数	月間費用
NEW! 無制限 / 月	13,000円 10,000円 / 月

※税抜き価格になります

注意点（1/4）

ご利用にあたって

- SSOを設定していないHRMOS採用アカウントのみ連携が可能です。
- HRMOS採用上でCSVによる候補者登録が可能なユーザーアカウントをご用意ください。
- HRMOS採用の「振り分けルール」はお客様にて設定いただきます。※設定される募集ポジション名は各媒体の説明資料をご覧ください。

RoboRoboの仕様について

- 設定
 - 同一媒体で複数アカウントの連携が設定可能です。
- 応募者の取り込み
 - 取り込み処理時点での候補者情報が登録されます。取り込み処理後に候補者情報の更新があった場合は、手動で修正をお願い致します。
 - 全てのお客様で汎用的にご利用できる仕様でご提供している為、個別設定に値する操作は対応できません。
 - 連携を継続できない状態を検知した場合、RoboRobo実行結果メールに内容が記載されますので必ずご確認、対応をお願い致します。
 - 例：お客様にて対応が必要なポップアップ、ログインID/PWの変更など
 - HRMOS採用上の候補者登録有無に関わらず、RoboRoboで取り込み対象とした候補者が取り込まれます。
 - HRMOS採用ですでに登録がある候補者の場合、重複登録となる可能性があるためご注意ください。
 - お客様側で手動で取り込みを行われた場合、重複する恐れがありますのでご注意ください。
 - 応募者のステータスや、メッセージの取り込み・同期は対応しておりません。
 - HRMOS採用 新卒エディションの「候補者ラベル」は、「求人名 or 求人ID」+「媒体名（直接応募 or スカウト）」のみ付与されます。
- ご利用料金
 - 連携する媒体追加、削除による追加料金は発生致しません。（取り込み件数に応じた課金のみとなります）
 - RoboRoboの取り込み件数は「HRMOS採用への登録1名につき1件」として計上しています。
 - 例：同一求人へ重複した応募が1件あった場合 → 2件として計上されます。

注意点（2/4）

媒体個別の注意点について

一部媒体を除き、「選考中」の候補者のみ取り込みを行います。※詳細は以下の表をご確認ください。

engage、エン転職の媒体連携時はCSVダウンロードが可能なアカウントをご用意ください。

媒体により応募者の連絡先が非表示になっているケースがあります。その場合、応募者とのやりとりは媒体上でご対応ください。

媒体名	応募者（候補者）の取り込み条件
AMBI	指定なし
engage	「応募者情報のダウンロード」からダウンロード可能な、対応状況が「未設定、連絡済、選考中」の候補者
paiza転職	「応募一覧」画面の選考区分が「転職」、選考状態が「選考中」の候補者
Forkwell	「エントリー」ページ内の「選考中」ステータスの候補者
YOUTRUST	指定なし
ジョブメドレー	「選考管理」画面の「選考中」ステータスの候補者
ウェルミージョブ	指定なし
doda	候補者一覧から取得可能なCSVに記載される候補者
dodaキャンパス	「イベント管理」内に表示される各イベントにエントリー済みの候補者
転職ドラフト	「ユーザー一覧」の「承諾」欄に表示される候補者
type	応募者管理に表示される候補者
女の転職	応募者管理に表示される候補者

注意点 (3/4)

媒体個別の注意点について

一部媒体を除き、「選考中」の候補者のみ取り込みを行います。※詳細は以下の表をご確認ください。

engage、エン転職の媒体連携時はCSVダウンロードが可能なアカウントをご用意ください。

媒体により応募者の連絡先が非表示になっているケースがあります。その場合、応募者とのやりとりは媒体上でご対応ください。

媒体名	応募者（候補者）の取り込み条件
OfferBox	「かんたん日程調整」画面にてCSVダウンロードが可能な候補者
iroots	「学生管理リスト」内に表示される検索条件にて、事前に指定いただいた選考ステータスの候補者※
バイトル	指定なし
ビズリーチ	「不合格・辞退者・対応終了」を除く候補者
Wantedly	「候補者」画面の「対応済み」ステータスを除く候補者
エン転職	「応募データのダウンロード」からダウンロード可能な候補者情報
エン転職ダイレクト	「応募者管理」ページの「応募者情報ダウンロード」から取得可能な候補者
Green	「アプローチ管理」画面の「選考中」内にある「応募」に表示される候補者
マイナビ転職	候補者一覧から取得可能なCSVに記載される候補者
マイナビ新卒	「選考フロー」が「プレサイト期間」「本サイト採用」の候補者
Findy	「メッセージ」タブ上で「選考段階」が「全て」の条件で表示される候補者
Openwork	グループ毎のアカウントまたは単一アカウント上の「応募管理」画面上で「すべての候補者」タブに表示される候補者

注意点（4/4）

媒体個別の注意点について

一部媒体を除き、「選考中」の候補者のみ取り込みを行います。※詳細は以下の表をご確認ください。

engage、エン転職の媒体連携時はCSVダウンロードが可能なアカウントをご用意ください。

媒体により応募者の連絡先が非表示になっている場合があります。その場合、応募者とのやりとりは媒体上でご対応ください。

媒体名	応募者（候補者）の取り込み条件
Airwork	「応募者」画面下部の「応募者一覧をダウンロードする」より取得可能な候補者
LAPRAS	ダッシュボード下部の、「候補者データのダウンロード（CSV）」でダウンロード可能な候補者
ワンキャリア（ONE CAREER）	応募者一覧に表示される候補者
キミスカ	「エントリー管理画面」の「データダウンロード」で取得可能な候補者
キャリアタス	「応募者」画面にてすべての卒年を選択した場合に取得可能な候補者
ミドルの転職	「エントリー進捗管理」からCSVダウンロードした際に掲載される全ての候補者
MIWS（オプション）	「選考フロー」が「プレサイト期間」、「本サイト採用」の候補者

よくあるご質問

Q

- 年間契約プラン以外のプランはありますか
(例: ○ヶ月プラン)
- 300名・600名・1,800名以外のプランはありますか



A

ございます
詳細は、HRMOS採用の営業担当からお繋ぎする RoboRobo
リクルーティングの担当よりご案内いたします

Q

契約期間中でのプラン変更は可能でしょうか
(例:300名プランを契約後、人数が超過しそ
うな場合、600名プランにアップグレード)



A

プランの途中変更はできませんが、追加契約は可能です
契約期間中：プランの変更は不可、別プランを追加で契約は可能
契約更新時：プランの変更も追加契約も可能

Q

応募者情報の取り込みを初めて実施する場合、
いつ時点の応募者情報が取り込まれますか



A

当日を含む、過去4日分の
応募者情報が取り込まれます

Q

RoboRoboリクルーティングの機能に関して
質問したいです



A

以下のメールアドレスにご連絡ください
info@roborobo.co.jp

マイナビ新卒の自動連携における 初期設定と運用イメージ

初回設定の流れ：カンタン2ステップ

※中途エディション・新卒エディション共通

※契約後に送付されるRoboRoboログイン用ID/PWと設定資料をもとにお客様ご自身で設定作業を行って頂く形になります。



ログイン

Step.1 アカウント設定

- ・HRMOS採用のログイン情報を入力
- ・連携媒体を選択、ログイン情報を入力

HRMOS（中途）アカウント設定

HRMOS（管理者）ログイン情報

ログインID

test_1

パスワード

求人媒体 アカウント設定

☒ 連携を有効にする 削除

お使いの求人媒体を選択してください

カイゴジョブ_001

求人媒体ログイン情報

ログインID

test2

パスワード

[+ 求人媒体を追加](#)

[次へ](#)

Step.2 連携設定

- ・取込完了時の通知を受け取るメールアドレスを入力

自動取込開始

配信先メールアドレス設定

ロボットの作業が完了した際に、ロボットから完了報告メールをお送りします。
送信先メールアドレスを入力してください。

To: 必須

s.numasawa@open-associates.com

Cc:

s.numasawa.aa@gmail.com

連携開始日設定

候補者情報を連携する開始/終了日を設定してください。

開始日: 必須

2022/10/28

終了日:

2023/09/28

連携時間設定

候補者情報を連携する時間を設定してください。

連携1回目 必須

18 : 00

連携2回目 必須

18 : 00

[戻る](#) [次へ](#)

連携開始日・終了日が設定可能です。

連携時間の設定：
デフォルトでは1日2回、5:00／13:00に
自動で取込を行います。

1回目・2回目のそれぞれについて
任意の時間を30分単位で指定可能です。

マイナビ新卒の自動連携における初期設定 (候補者データの自動取り込み)

マイナビ(新卒)連携_初期設定 (RoboRobo管理画面)

ご利用にあたって

- ・マイナビ管理画面(MIWS)にログインするためのアカウント情報を入力します
- ・「初期表示年度」には、利用しているマイナビの対象卒年を入力します。
それにより、自動取り込みする候補者データに対象卒年の候補者ラベルを付与することができます。
- ・マイナビ管理画面のログイン情報は毎年度RoboRoboに登録する必要があります。
(例: マイナビ2027のアカウントが開設されたら、新しいアカウントをRoboRobo管理画面にも登録する)

アカウント編集

ユーザー情報

ログインID	numasawa
氏名 必須	<input type="text" value="沼澤 翔吾"/> <small>入力 4 / 最大 100</small>
部署	<input type="text"/> <small>入力 0 / 最大 100</small>
メールアドレス 必須	<input type="text"/> <small>入力 21 / 最大 256</small>
電話番号	<input type="text"/> <small>入力 0 / 最大 100</small>

初期表示年度 必須	<input type="text" value="2026"/> <small>▼</small>
------------------	--

アカウント種別 必須	<input type="text" value="管理者"/> <small>▼</small>
-------------------	---

アカウント種別について

管理者
すべての機能が利用できます。

準管理者
アカウント管理を除くすべての機能が利用できます。

一般ユーザ
一部の共通設定機能（アカウント管理、通知設定など）を除いて、採用業務に関するすべての機能を利用できます。

制限ユーザ
一般ユーザと同等の機能が利用できます。
初期状態ではいずれの応募者／エントリー情報を閲覧できず、閲覧できる選考を個別に指定する必要があります。（採用代行や面接官向け）

マイナビ(新卒)_基本的な仕様

HRMOSへの取り込み対象者

- ・HRMOSに取り込む対象者
 - マイナビ管理画面上で「選考フロー」が「プレサイト期間」「本サイト採用」の候補者
 - └ プレサイト期間: インターン期のプレエントリー
 - └ 本サイト採用: 本選考期のプレエントリー
 - ＝期間に限らずプレエントリーがあれば取り込み可能

マイナビ新卒の自動連携における初期設定 (説明会連携)

マイナビ(新卒)連携_説明会連携の事前設定

説明会連携の事前設定

- ・HRMOS / マイナビそれぞれからイベントIDを取得し、CSVフォーマットに入力することで、マイナビ上の予約データを、HRMOSで設定されているイベントに正しく紐づけることができます
- ・CSVフォーマットをRoboRobo管理画面にアップロード成功したら、次回取り込み時から説明会連携が利用できます

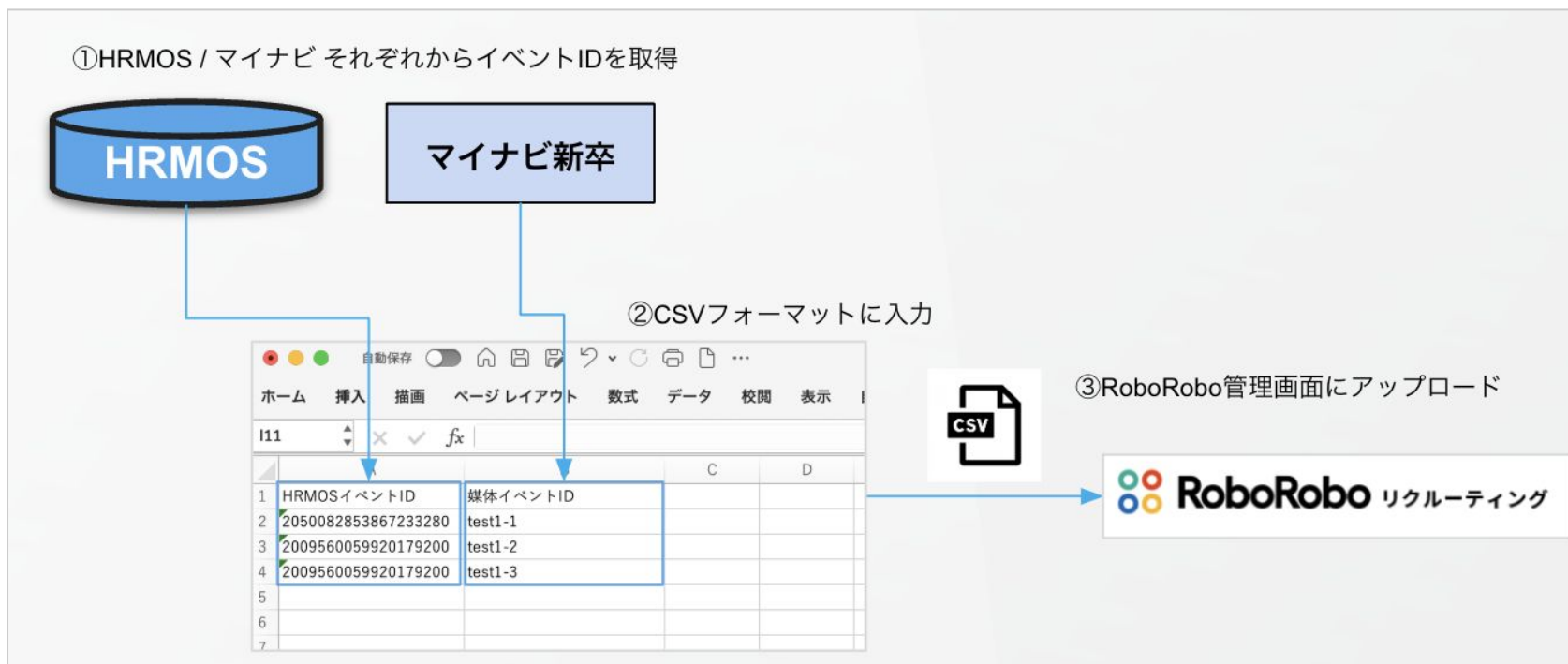

マイナビ(新卒)連携_説明会連携の概要

説明会連携_概要

- ・本機能は「MIWS(マイナビ新卒)20xx」と「HRMOS採用 新卒エディション」を連携する場合のみ使用できます。
- ・マイナビ上で更新されたイベント情報をもとに、HRMOSのイベント予約情報も更新する機能です。
(※イベント情報＝候補者がイベントの予約している/していない)
- ・連携タイミングはマイナビからの候補者取込を行うタイミングと同時です。(個別で実行ではありません)
- ・イベント情報の更新対象は「RoboRoboで取り込んだ候補者」となります。
- ・連携設定画面から、説明会の紐づけをするCSVをアップロードしていない場合、登録は行われません。
(ただしCSV登録が無い場合も候補者連携は行われます)
- ・イベント情報の更新、削除対象はRoboRoboでHRMOSに初回取込を行った日から現在までになります。
(これらの設定は連携設定の媒体のナンバリングに紐づいています)
- ・マイナビ上とHRMOS上とで、設定されているイベント日時が異なっている場合、
イベント予約情報は連携されません

マイナビ新卒の自動連携における運用イメージ

マイナビ連携_フローチャート（説明会連携）

フローチャート

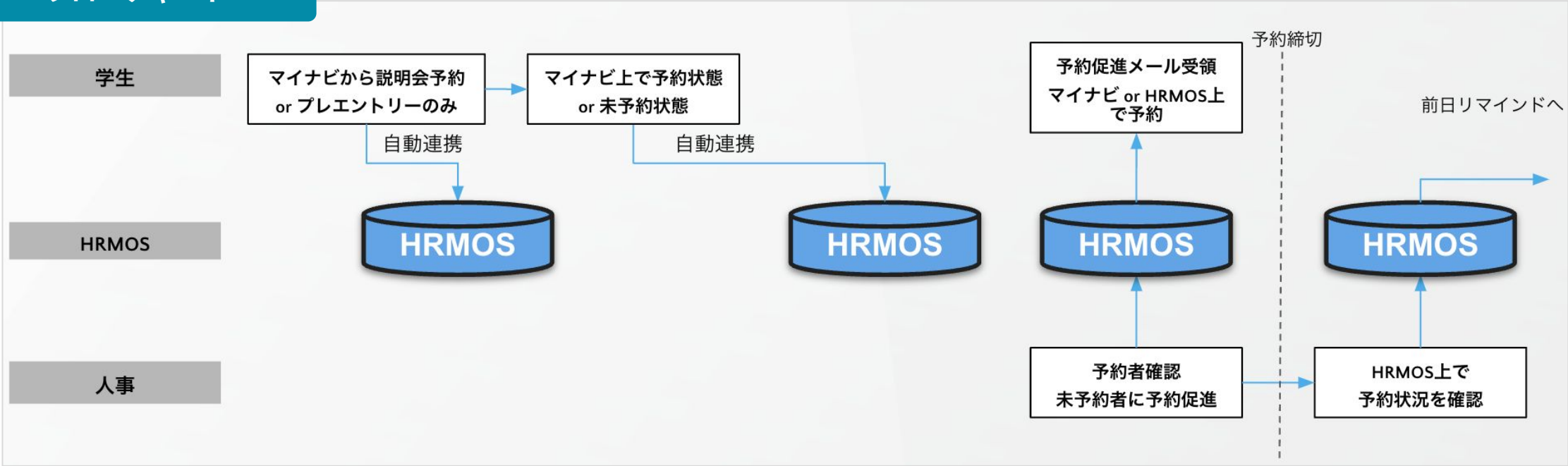

マイナビでプレエントリーのあった候補者をHRMOS採用 新卒エディションに自動取り込みすることが可能
加えて説明会予約情報が自動連携される

→正確な予約状況がHRMOS採用 新卒エディションに反映され、マイナビを確認しなくても最新の予約状況を確認できる